Der Himmel spricht zu den Häftlingen

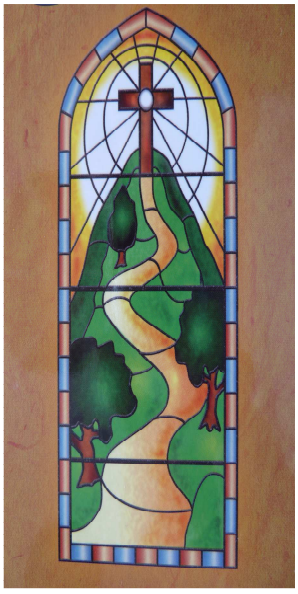

Im Jahr 2003 wurde Anne, eine Ehefrau und Mutter von sechs Kindern aus Irland von unserem Herrn gebeten, ein geistliches Tagebuch zu führen. In einem Prozess, den man „Innere Einsprechungen“ nennt, zeichnet Anne die Botschaften auf, die einen Weg zur persönlichen Heiligkeit weisen.

In den Botschaften, die voll Liebe und Ermutigung sind, gibt uns Jesus klare Weisungen, wie wir unser Leben in dieser besonderen Zeit leben sollen.

Im Geiste des Gehorsams zum Lehramt der Katholischen Kirche werden alle Botschaften Sr. Exzellenz Leo O´Reilly, Diözesanbischof von Kilmore, Irland und der vatikanischen Glaubenskongregation zur formalen Prüfung vorgelegt. Nach Freigabe der Botschaften durch den Ortsbischof werden diese auf der ganzen Welt veröffentlicht und in Gebetskreisen meditiert.

Die Genehmigung zur Veröffentlichung der Botschaften obliegt der gemeinnützigen Organisation

Direction for Our Times
9000 West 81st Street
Justice, IL 60458
www.directionforourtimes.com

Der Himmel spricht zu den Häftlingen

25. Juli 2005
Jesus

Ich möchte zu denen sprechen, die, aus welchen Gründen auch immer, inhaftiert sind. Liebe Brüder und Schwestern, eure christliche Familie braucht euch. Eure Gebete und eure Opfer haben große Kraft. Wenn ihr eure Leiden mit Mir gemeinsam ertragt, kann Ich sie dazu benutzen, viele Seelen zu retten. Wenn ihr Mir zum Beispiel jeden Tag übergebt, werde Ich eure Opfer dazu nutzen, um die Herzen eurer Familienangehörigen, die von euch entfernt sind, zu erweichen.

Ich werde euer Opfer dazu benutzen, um den Schaden, den eure Sünden verursacht haben, ungeschehen zu machen. Ich brauche euch nicht zu sagen, dass Ich in euren Seelen Wunder vollbringen werde. Ich brauche euch das nicht zu sagen, weil ihr es wisst. Es ist Teil Meines Versprechens für alle Laien-Apostel. Ihr habt kein perfektes Leben geführt, ob ihr für die Verbrechen, die euch angelastet werden, schuldig seid oder nicht. Selbst wenn diese Verbrechen nicht zur Debatte stünden, ward ihr nicht perfekt. Warum Ich das weiß? Ich werde es euch sagen: Kein Mann und keine Frau ist perfekt. Alle sind Sünder. In Meinen Augen macht euch das nicht schlechter als jemand, der nicht inhaftiert ist.

Versteht ihr das? Vielleicht fühlt ihr, dass die Augen der Welt mit Verachtung auf euch blicken, aber in den Augen des Himmels ist es nicht so. Du bist Mein Freund. Ich bin dein Freund. Es gibt viele Seelen, die nicht im Gefängnis sind, aber viel schuldiger sind als du. Du bist umsorgt und das will Ich dir sagen. Lehne deinen Kopf an Mich, Deinen Jesus und Ich werde dich heilen.

Hl. Franz von Assisi

Wie können Menschen frei sein, obwohl die Menschheit sie eingesperrt hat? Ich werde es euch sagen. Die Welt kann eure Körper einsperren, liebe Freunde, aber niemand besitzt die Kraft, eure Seelen einzusperren. Deine Seele gehört Jesus Christus. Er, der Gott ist, hat dich erschaffen, um dem Himmel zu dienen. Nun gut, das hat sich nicht geändert, einfach weil du dich im Gefängnis befindest. Es dreht sich alles um den himmlischen Dienst, also musst du davon ausgehen, dass Jesus dich genau dort, wo du bist braucht, um zu dienen.

Es kann eine Zeit kommen, in der du aus diesem Gefängnis befreit sein wirst, dann wirst du an einen anderen Ort gerufen werden, um zu dienen. Zurzeit musst du dort dienen, wo du dich befindest. Ich möchte dir viele Dinge mitteilen. Das allerwichtigste ist für dich zu wissen, dass du geliebt wirst, so wie du bist und in welchem Zustand du dich auch befindest. Jesus liebt dich. Jesus, der ganz Liebe ist, ist auch ganz und gar Barmherzigkeit.

Er vergibt dir jede Sünde, die du begangen hast. Das erfordert nichts anderes als deine Reue. In anderen Worten, möglicherweise fühlst du, dass deine Sündenlast groß ist. Möglicherweise fühlst du, dass du so schrecklich und so oft gesündigt hast, dass Jesus unmöglich dich meinen kann, wenn Er Seine Vergebung anbietet. Lieber Bruder in Christus, darf ich dir sagen, dass dies nicht das erste Mal ist, dass du dich täuscht? Ich sage dir die Wahrheit. Jesus hat dir vergeben. Gehe jetzt zu Ihm und sage Ihm, dass es dir Leid tut. Er ist Gott. Er hat ein Recht auf deine Reue.

Verstehe, dass du das für Ihn tun musst. Wenn du bereust und Ihm sagst, dass dir deine Sünden Leid tun, wird Jesus dich von jeder Spur auf deiner Seele, die diese Sünden hinterlassen haben, heilen. Viele Male erfährt der Mensch auf Erden Schmerz. Es gibt natürlich viele Arten von Schmerz, aber der Schmerz, nicht geliebt oder umsorgt worden zu sein, bereitet der Seele besondere Schwierigkeiten. Dieser Schmerz kann dann ein Auslöser zur Sünde sein. Dies könnte auch deine Situation gewesen sein. Jesus versteht das. Nichts desto trotz: Sünden sind Sünden und die Seelen müssen ihre Fehler einsehen, sie beichten, wenn es Sünden sind und weitergehen.

Geh weiter mit Jesus. Er streckt brüderlich und liebevoll Seine Hand nach dir aus. Nimm diese Hand an und tritt aus der Dunkelheit heraus ins Licht. Das ist kein Fehler. Das ist die klügste Entscheidung, die du jemals treffen kannst.

Hl. Franz von Assisi

Es ist gut, dass du verstehst, dass der Himmel für denjenigen, der im Gefängnis ist, da ist. Möchtest du wissen, warum? Ich werde es dir sagen. Die Seelen im Gefängnis haben auf Erden alles Weltliche verloren, wenn auch nur für eine gewisse Zeit. Wenn du stirbst, liebe Seele, wirst du alles Weltliche verlieren und zu Gott gehen. Im Himmel gibt es keine Geheimnisse. Alle werden alles wissen. Also gibt es dort kein Verstecken. Du hast das bereits hinter dir, weil deine Sünden der Welt enthüllt wurden. Andere, die nicht eingesperrt sind, haben, wie wir gesagt haben, Sünden, aber ihre Sünden wurden nicht in gleicher Weise enthüllt.

Also bist du zu großer Heiligkeit fähig. Der Schmuck der Welt wurde dir weggenommen. Du bist oft in einer viel besseren Position, Heiligkeit zu erlangen, als jemand, der weit weg von Christus in der Welt lebt. Du kennst Menschen, die materielle Dinge lieben. Sie werden lernen müssen, ohne diesen Besitz im Himmel zu leben. Gerade jetzt übst du für den Himmel. Wenn du heute sterben müsstest, hättest du nicht viele Gebundenheiten. Ich hoffe, dass du das verstehst, weil dich Christus dazu beruft, mit Ihm gemeinsam zu gehen. Christus braucht dich und auch die Familie Christi braucht dich. Die Welt leidet unter der Dunkelheit der Sünde, aber Jesus kommt wieder. Er kommt, um das himmlische Licht in diese Welt zu bringen und Er bittet dich, Ihm dabei zu helfen.

Wirst du zum Himmel „Ja“ sagen? Ich, Franziskus mache dir dieses Versprechen: Jesus wird dich mehr dafür belohnen, als du dir jemals vorstellen kannst. Er wird dir im Himmel weit mehr geben, als du je auf Erden verloren hast. Diese Traurigkeit, die du fühlst, dieser Schmerz wird vergessen sein. Dein ganzer Schmerz wird weg sein. Du wirst voller Freude sein im Himmel u. du wirst im Himmel willkommen sein. Du wirst zu uns, den Heiligen, passen, weil du heute zu Jesus „Ja“ gesagt hast.

Hl. Franz von Assisi

Vielleicht fragst du dich, wie du Jesus dienen kannst, während du im Gefängnis sitzt. Es ist nicht schwierig, wenn du das auf meine Art machst. Um Jesus dienen zu können, musst du werden wie Er. Um so zu werden wie Er musst du dich Ihm übergeben. Wenn du dich Ihm hingibst, wird Er dich in einen Apostel verwandeln.

Ein Apostel verhält sich natürlich wie Jesus oder er versucht es zumindest und ich werde dir sagen, wie sich Jesus verhält. Jesus verdammt niemals jemanden, der bereut, auch nicht jemanden, der wünscht, bereuen zu können. Vielleicht bleibst du bei diesem ersten Wegweiser stecken. Du siehst ein Schild mit der Aufschrift „Hier geht es zur Reue“, aber du fühlst sie nicht.

Genau hier zeigt sich die Schönheit Jesu ganz klar. Du kannst Jesus sogar darum bitten. Sage Jesus, dass du

bereuen willst, aber keine Reue fühlst. Bitte Jesus, dir Schmerz über deine Sünden zu geben. Bitte Ihn, dir den Geist der Reue zu geben. Jesus wird das tun. Er wird alles tun. Schaue auf zu Ihm und erkenne Ihn an als deinen König, deinen Retter und deinen Schöpfer. Er wird alles Übrige tun. Siehst du, dass du gemeinsam mit Jesus nicht versagen kannst? Du kannst einfach nicht versagen.

Hl. Franz von Assisi

Nun hast du deine Sünden bereut. Wenn du ein Katholik bist, hast du sie, wenn möglich bei einem Priester gebeichtet. Und jetzt bist du bereit, auf dem Weg der Apostel weiterzugehen. Hier ist der nächste Schritt: du musst, wenn du aufstehst, Jesus den Tag übergeben.

Das tust du durch das morgendliche Hingabegebet. Du übergibst deinen Tag Jesus Christus. Und was tut Christus mit dieser Übergabe? Er nimmt jedes Tun, jede Freude, jedes Leid, jede Traurigkeit und Er benutzt diese Dinge, um für andere, die nicht in Seinem Licht leben, Gnaden zu erwirken. Vielleicht warst du einmal in der Finsternis. Vielleicht hat jemand seinen Tag aufgeopfert und Jesus hat dieses Opfer dazu benutzt, um für dich Gnaden zu erlangen.

Und jetzt kennst du Jesus und lebst in Seinem Licht. Siehst du, dass wir alle füreinander arbeiten und wir alle für Christus arbeiten? Das Allerschwerste für Jesus ist es zu sehen, wie auch nur eine Seele auf ewig verloren geht.

Und in der jetzigen Zeit gehen viele Seelen verloren. Das verursacht Ihm den größten Kummer. Du kannst Ihm helfen, die Seelen zurück ins Licht zu ziehen, indem du Ihm deinen Tag schenkst. Du leidest, nicht wahr? Solange du auf Erden lebst, leidest du auf irgendeine Weise. Also kannst du Ihm deine Leiden geben. Vereinige sie mit Seinem Leiden am Kreuz. Kein Mensch sollte so sterben müssen wie Jesus. Und Er machte es sogar freiwillig. Mein Freund, Er tat es freiwillig, weil Er dich liebt.

Hl. Thomas, der Apostel

Wie sehr freue ich mich, dass Jesus mir erlaubt, zu dir zu sprechen. Ich bin bei dir, das weißt du. Wir sind alle bei dir. Es gibt viele Heilige im Himmel, die aus verschiedenen Gründen Zeit im Gefängnis verbracht haben. Du bist berufen, ein Heiliger zu werden. Denke doch nicht, dass diese Worte in falsche Hände geraten sind und für jemand anderen bestimmt sind. Ich spreche mit dir. Franziskus spricht mit dir.

Und Jesus spricht ganz sicher mit dir und versucht, deine Aufmerksamkeit zu gewinnen. Jetzt, wo wir festgestellt haben, dass der Himmel dich auserwählt hat, musst du eine Entscheidung treffen. Wirst du dich für Christus oder für die Welt entscheiden? Es gibt nur einen Gott und das ist Jesus Christus. Er ist der Gott im Himmel. Er ist der Gott, der als Mensch auf der Erde war und Er ist der Geist, der jetzt gerade in deiner Seele spricht. So einfach ist das. Du solltest dich nicht verwirren lassen. Es gibt nur einen Gott.

Dieser Gott, dieser Eine, wahre Gott liebt dich. Er weiß alles von dir und er liebt dich. Er liebt dich so sehr, dass Er durch die Wände deines Gefängnisses eindringt, um dir diese Botschaft zu geben. Die Botschaft ist die Liebe. Gott ist Liebe. Er liebt dich. Du wurdest erschaffen, um zu dienen und Gott braucht dich jetzt, heute, um zu dienen. Du sagst, Gott existiert vielleicht gar nicht. Möglicherweise hat dieser Mann Unrecht. Gut, darauf antworte ich dir ganz deutlich. Ich irre mich nicht. Ich bin im Himmel.

Den Himmel gibt es wirklich. Und so real, wie es den Himmel gibt, so gibt es auch die Hölle. Ich versichere dir, dass du nicht dorthin gehen willst. Also, ergreife diese Chance mit mir, Thomas, und ich werde dir helfen, in den Himmel zu kommen. Entscheide dich heute, Jesus Christus zu dienen.

Hl. Thomas, der Apostel

Erwarte nicht, dir über alles sicher zu sein. Du wirst Zweifel haben. Alle großen Apostel haben im ständigen Zweifel gedient. Wenn du stirbst und Jesus zu dir kommt, wird Er nicht auf deine Zweifel schauen. Er wird auf deinen Dienst schauen. Er wird auf deine Liebe schauen. Er wird auf deinen Schmerz schauen und wie du Ihm diesen übergeben hast. Auf Erden wirst du Einsamkeit empfinden. Du wirst dich so fühlen, bis du in den Himmel kommst. Jeder Mensch fühlt sich allein, weil er nicht zu Hause ist, solange er nicht im Himmel ist. Einige überdecken ihre Einsamkeit mit Alkohol oder anderen

Angewohnheiten, die diesen Schmerz betäuben. Das ist das Schlechteste, das sie tun können, weil es sie weiter von Gott und Seinem Königreich entfernt. Am Ende dieses Weges erwartet sie nur Verzweiflung. Vielleicht weißt du das. Versuche nicht, deinen Schmerz zu betäuben.

Fühle den Schmerz und dann bring ihn zu Jesus, denn Er heilt ihn und kann ihn ausrotten. Der Schmerz darüber, von Jesus getrennt zu sein, ist ein heiliger Schmerz, wenn du es zulässt, ihn zu fühlen. Du möchtest zu Jesus gehen, aber du weißt, dass Er dich auf Erden braucht und deshalb dienst du bereitwillig, so wie Er es tat. Sei ein Apostel des Dienstes. Haben die anderen um dich herum keine Schmerzen? Vielleicht wirst du ihnen Jesus bringen. Das ist dasselbe, wie einen Schwerkranken zum Doktor zu bringen, ein Werk größter Barmherzigkeit. Dies ist nur eines der zahlreichen Dinge, die du als Apostel Jesu Christi tun kannst.

Komm zu mir, um Mut zu bekommen und ich werde ihn dir senden. Fürchte dich niemals vor den Menschen. Menschen können die Seele nicht berühren. Fürchte dich nur vor einer ständigen Trennung von Jesus.

Hl. Thomas, der Apostel

Wenn du jemand kennen lernen willst, verbringst du Zeit mit ihm.
Wir sagen dir, dass du so werden musst wie Jesus. Du wirst Ihn kennen lernen müssen, um so zu werden wie Er und du wirst Zeit mit Ihm verbringen müssen, um Ihn

kennen zu lernen. Daher musst du jeden Tag in Seiner Gesellschaft verbringen. Er ist bei dir und Er war immer bei dir.
Aber du hast Seine Gegenwart nicht immer erkannt. Jetzt ist die Zeit gekommen, dies zu tun. Sprich den ganzen Tag lang mit Jesus in deinem Herzen. Frage Ihn in jeder Situation, was du tun sollst. Frage Ihn bei jedem Gespräch, was du sagen sollst. Frage Ihn, was Er in jedem Augenblick von dir möchte. Das ist Gebet. Die Leute sagen dir, dass du den ganzen Tag lang beten sollst. Viele denken, dass das unmöglich ist. Aber Beten bedeutet einfach bei Gott zu sein. Sprich zu Jesus und Er wird deiner Seele alles erklären. Du wirst anfangen, dich zu ändern. Deine Bitterkeit wird sich verflüchtigen und du wirst fühlen, wie dein Herz weicher wird.

Das geschieht nicht ohne einen gewissen Schmerz, aber der Schmerz kommt, weil nicht alles verborgen bleibt, wie bereits gesagt. Du wirst dich deinen Verletzungen stellen müssen. Stelle dich ihnen nun gemeinsam mit Jesus und Er wird sie entfernen. Danach wird deine Seele offen sein für Seine Liebe.

Dann wird Er beginnen, durch dich in die Welt zu fließen und das ist die Antwort auf all die Finsternis der Welt. Durch solche Seelen kommt Jesus wieder. Eine große Erneuerung wird kommen, mein Freund. Jesus gewinnt diese Welt für den Himmel zurück. Wirst du Ihm dabei helfen?

Gottesmutter

Ich bin bei jedem meiner Kinder. So wie ich die Mutter Jesu bin, so bin ich auch eure himmlische Mutter. Ich werde keines der Meinen verlassen. Wie könnte ich auch, da ich euch so zärtlich liebe? Kleine Seele, Jesus ist so gut. Er ist es wert von dir geliebt zu werden und du wirst keinen Fehler machen, wenn du dich für Ihn entscheidest. Ich werde dir helfen. Wenn es irgendetwas gibt, wo du fühlst, dass es dich behindert, ganz zu Jesus zu kommen, bringe es zu mir und ich werde dafür sorgen, dass es von dir weggenommen wird, damit du nicht von meinem Sohn ferngehalten wirst.

Weine deinen Kummer bei mir aus, denn eine Mutter versteht Kummer. Eine Mutter ist niemals zu beschäftigt, um den Schmerz ihres Kindes anzuhören und ihm zu helfen, darüber hinwegzukommen.

Liebe kleine Seele, du bist geliebt vom Himmel. Deine Seele ist uns alles wert. Wir werden dir in jedem Detail deiner Rückkehr zu Jesus helfen. Die Heiligen im Himmel achten sorgfältig auf jede Möglichkeit, dir zu helfen. Ich weiche nie von deiner Seite. Und Jesus wartet aufmerksam, bereit hinein zu stürmen und dich mit Seinem Licht zu erfüllen. Sei sehr tapfer in deiner Entscheidung, Jesus zu dienen, denn die Welt möchte, dass du Ihn ablehnst. Aber das wirst du nicht tun. Du wirst dienen.

Wir werden dir alles, was du brauchst geben. Doch jetzt sollst du in meinem mütterlichen Herzen ausruhen. Du fühlst meine Gegenwart, nicht wahr? Das ist so, weil ich bei dir bin und für dich Heilung und Barmherzigkeit erlange. Friede sei mit dir, mein kleines Lamm, ich bin da.

Bisherige Schriften:

Anne hat bisher neben den monatlichen Botschaften zehn kleine Bände und zwanzig kleine Heftchen, die sogenannte „Der Himmel spricht ...“-Serie, aufgeschrieben und mehrere Bücher verfasst.
Menschen, die diese Botschaften lesen und meditieren, sagen oft: „Es ist, als ob Jesus direkt zu mir sprechen würde!“
Da wir uns Seiner Gegenwart bewusster werden und Seine Liebe und Heilung annehmen, werden wir befähigt, Sein Licht und Seine Liebe den Menschen in unserer Umgebung zu bringen. Indem wir Jesus erlauben, andere durch uns zu lieben, rufen wir sie zurück in die Sicherheit der Familie Gottes. Jesus nennt das eine Rettungsmission für Seelen und gibt dieser Mission den Namen ***„Laienapostolat Jesu Christi des Wiederkehrenden Königs“.***

Jeder kann ein Laienapostel sein. Du musst auf Gottes Einladung, Ihm zu dienen, nur mit „ja“ antworten. Laienapostel sind Schlüsselfiguren in Gottes Plan, Seine Welt zurückzugewinnen.
Den Laienaposteln gilt folgende Verheissung: ***„So, wie sie sich mit Meinen Interessen befassen, so werde Ich Mich mit ihren Interessen befassen. Sie werden in Mein heiligstes Herz genommen und Ich werde sie verteidigen und beschützen. Ich werde auch nach der vollkommenen Bekehrung all ihrer Lieben streben.“*** *(12.5.2005)*

Treueversprechen

Lieber Gott im Himmel, ich gelobe dir meine Treue. Ich gebe dir mein Leben, meine Arbeit und mein Herz. Gib du mir dafür die Gnade jede deiner Weisungen im größtmöglichen Ausmaß zu befolgen. Amen.

Morgengebet

O Jesus, durch das Unbefleckte Herz Marias opfere ich dir die Gebete, Arbeiten, Freuden und Leiden dieses Tages auf in Verbindung mit dem heiligen Messopfer überall auf der Welt für die Anliegen deines Heiligsten Herzens, für die Anliegen des Heiligen Vaters und um Verzeihung zu erlangen für meine Sünden. Amen.

Gebet für den Heiligen Vater

Gesegnete Mutter Jesu beschütze unseren Heiligen Vater Franziskus I. und segne seine Anliegen.